



Gestora	ATTITUDE GESTION SGIIC SA	Depositario	UBS EUROPE SE SUC. EN ESPA#A
Grupo Gestora	GRUPO ATTITUDE	Grupo Depositario	GRUPO UBS
Auditor	PRICEWATERHOUSECOOPERS	Rating depositario	n.d.
Sociedad por compartimentos	NO		

El presente informe, junto con los últimos informes periódicos, se encuentran disponibles por medios telemáticos en www.attitudegestion.com.

La Sociedad de Inversión o, en su caso, la Entidad Gestora atenderá las consultas de los clientes, relacionada con la IIC en:

Dirección

C/Orense 68 Planta 11, 28020 Madrid

Correo electrónico atencionalcliente@attitudegestion.com

Asimismo cuenta con un departamento o servicio de atención al cliente encargado de resolver las quejas y reclamaciones. La CNMV también pone a su disposición la Oficina de Atención al Inversor (902 149 200, e-mail: inversores@cnmv.es).

INFORMACIÓN SICAV

Fecha de registro: 05/12/2000

1. Política de inversión y divisa de denominación**Categoría**

Tipo de Sociedad: Sociedad que invierte más del 10% en otros fondos y/o sociedades
Vocación Inversora: Global
Perfil de riesgo: ALTO

La sociedad cotiza en el Mercado Alternativo Bursátil.

Descripción general

Objetivo de inversión de la sicav obtener una revalorización a largo plazo del capital. La Sociedad podrá invertir entre un 0% y 100% de su patrimonio en IIC financieras que sean activo apto, armonizadas o no, pertenecientes o no al grupo de la Gestora.

Operativa en instrumentos derivados

Inversión y cobertura.

La metodología aplicada para calcular la exposición total al riesgo de mercado es el método del compromiso.

Una información más detallada sobre la política de inversión de la sociedad se puede encontrar en su folleto informativo.

Divisa de denominación: EUR

2. Datos económicos

2.1. Datos generales.

Cuando no exista información disponible las correspondientes celdas aparecerán en blanco

	Período actual	Período anterior
Nº de acciones en circulación	584.991,00	584.992,00
Nº de accionistas	137	138
Dividendos brutos distribuidos por acción		

¿Distribuye dividendos? NO

Fecha	Patrimonio fin de período (miles de EUR)	Valor liquidativo		
		Fin del período	Mínimo	Máximo
Período del informe	9.133	15,6115	15,5403	16,0268
2017	9.334	15,9560	15,9543	16,4435
2016	9.535	16,2990	16,1027	16,5104
2015	17.914	16,3297	15,8485	16,6896

Comisiones aplicadas en el período, sobre patrimonio medio

Comisión de gestión						Base de cálculo	Sistema imputación
% efectivamente cobrado							
Período			Acumulada				
s/patrimonio	s/resultados	Total	s/patrimonio	s/resultados	Total		
0,22		0,22	0,79		0,79	patrimonio	al fondo

Comisión de depositario				Base de cálculo
% efectivamente cobrado				
Período		Acumulada		
		0,03	0,09	patrimonio

	Período Actual	Período Anterior	Año Actual	Año Anterior
Índice de rotación de la cartera (%)	0,02	0,00	0,14	0,39
Rentabilidad media de la liquidez (% anualizado)	0,00	0,00	0,00	0,00

Nota: El período se refiere al trimestre o semestre, según sea el caso. En el caso de IIC cuyo valor liquidativo no se determine diariamente, este dato y el de patrimonio se refieren a los últimos disponibles.

2.2 Comportamiento

Cuando no exista información disponible las correspondientes celdas aparecerán en blanco

A) Individual

Rentabilidad (% sin anualizar)

Acumulado 2018	Trimestral				Anual			
	Trimestre Actual	2º Trimestre 2018	1er Trimestre 2018	4º Trimestre 2017	2017	2016	2015	2013
-2,16	-1,88	0,55	-0,83	-2,35	-2,10	-0,19	2,88	4,59

Ratio de gastos (% s/ patrimonio medio)

Acumulado 2018	Trimestral				Anual			
	Trimestre Actual	2º Trimestre 2018	1er Trimestre 2018	4º Trimestre 2017	2017	2016	2015	2013
1,68	0,52	0,60	0,54	0,55	2,21	1,51	1,52	1,59

Incluye los gastos directos soportados en el período de referencia: comisión de gestión sobre patrimonio, comisión de depositario, auditoría, servicios bancarios (salvo gastos de financiación), y resto de gastos de gestión corriente, en términos de porcentaje sobre patrimonio medio del período. En el caso de sociedades/compartimentos que invierten más de un 10% de su patrimonio en otras IIC se incluyen también los gastos soportados indirectamente, derivados de estas inversiones, que incluyen las comisiones de suscripción y de reembolso. Este ratio no incluye la comisión de gestión sobre resultados ni los costes de transacción por la compraventa de valores.

Evolución del valor liquidativo últimos 5 años

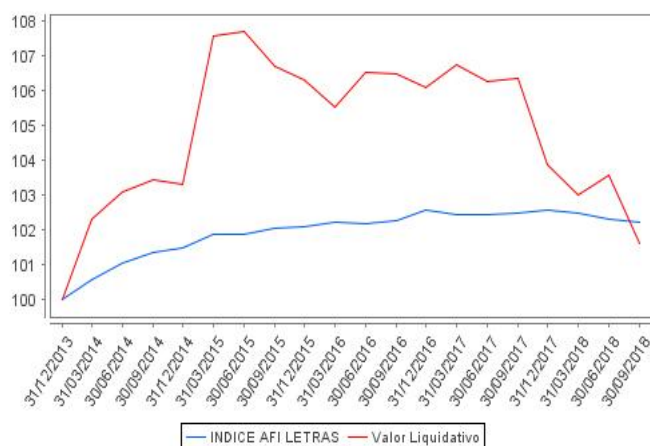

Rentabilidad trimestral de los últimos 3 años

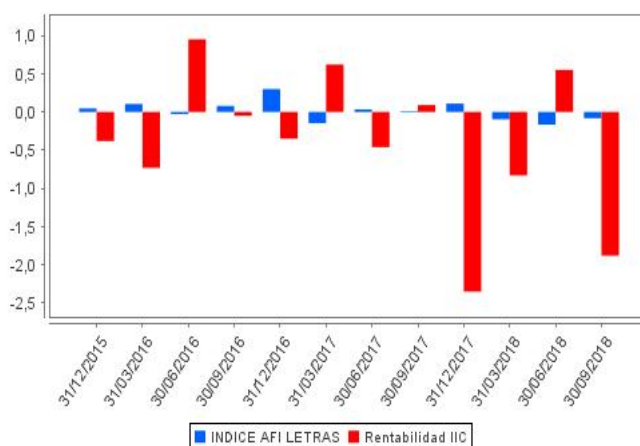

2.3 Distribución del patrimonio al cierre del período (Importes en miles de EUR)

Distribución del patrimonio	Fin período actual		Fin período anterior	
	Importe	% sobre patrimonio	Importe	% sobre patrimonio
(+) INVERSIONES FINANCIERAS	7.322	80,18	7.955	85,47
* Cartera interior	5.449	59,67	5.515	59,26
* Cartera exterior	1.854	20,30	2.417	25,97
* Intereses de la cartera de inversión	19	0,21	23	0,25
* Inversiones dudosas, morosas o en litigio	0	0,00	0	0,00
(+) LIQUIDEZ (TESORERÍA)	1.543	16,90	1.360	14,61
(+/-) RESTO	267	2,92	-8	-0,09
TOTAL PATRIMONIO	9.132	100,00	9.307	100,00

Notas:

El período se refiere al trimestre o semestre, según sea el caso.

Las inversiones financieras se informan a valor estimado de realización.

2.4 Estado de variación patrimonial

	% sobre patrimonio medio			% variación respecto fin período anterior
	Variación del período actual	Variación del período anterior	Variación acumulada anual	
PATRIMONIO FIN PERIODO ANTERIOR (miles de EUR)	9.307	9.257	9.334	
+- Compra/venta de acciones (neto)	0,00	0,00	0,00	-1,53
- Dividendos a cuenta brutos distribuidos	0,00	0,00	0,00	0,00
+- Rendimientos netos	-1,90	0,54	-2,19	-587,55
(+) Rendimientos de gestión	-1,65	0,83	-1,42	-494,46
+ Intereses	0,14	0,13	0,40	0,24
+ Dividendos	0,02	0,00	0,02	0,00
+- Resultados en renta fija (realizadas o no)	-0,54	0,33	-0,34	-263,07
+- Resultados en renta variable (realizadas o no)	0,43	-0,43	0,02	-200,00
+- Resultados en depósitos (realizadas o no)	0,00	0,00	0,00	-8,42
+- Resultados en derivados (realizadas o no)	-0,72	-0,19	-1,08	270,62
+- Resultados en IIC (realizadas o no)	-0,98	0,95	-0,40	-202,22
+- Otros resultados	0,00	0,04	-0,04	-91,61
+- Otros rendimientos	0,00	0,00	0,00	0,00
(-) Gastos repercutidos	-0,28	-0,38	-1,01	-25,25
- Comisión de sociedad gestora	-0,22	-0,29	-0,79	-24,41
- Comisión de depositario	-0,03	-0,03	-0,09	-3,79
- Gastos por servicios exteriores	-0,01	-0,05	-0,08	-71,89
- Otros gastos de gestión corriente	-0,02	-0,01	-0,05	74,84
- Otros gastos repercutidos	0,00	0,00	0,00	0,00
(+) Ingresos	0,03	0,09	0,24	-67,84
+ Comisiones de descuento a favor de la IIC	0,00	0,00	0,00	0,00

	% sobre patrimonio medio			% variación respecto fin período anterior
	Variación del período actual	Variación del período anterior	Variación acumulada anual	
+ Comisiones retrocedidas	0,03	0,09	0,20	-67,84
+ Otros ingresos	0,00	0,00	0,04	0,00
+/- Revalorización inmuebles uso propio y resultados por enajenación	0,00	0,00	0,00	0,00
PATRIMONIO FIN PERIODO ACTUAL (miles de EUR)	9.133	9.307	9.133	

Nota: El período se refiere al trimestre o semestre, según sea el caso.

3. Inversiones financieras

3.1. Inversiones financieras a valor estimado de realización (en miles de EUR) y en porcentaje sobre el patrimonio, al cierre del período

Descripción de la inversión y emisor	Divisa	Período actual		Período anterior	
		Valor de mercado	%	Valor de mercado	%
ES0305039002 - Bonos/AUDAX ENERGIA/5,750/2019-07-29	EUR	0	0,00	103	1,11
ES0313919005 - Bonos/BANKINTER SAI/0,000/2038-11-12	EUR	16	0,18	17	0,18
ES0347849004 - Bonos/LAYT CEDULAS CAJAS III/3,500/2020-06-15	EUR	105	1,16	107	1,15
Total Renta Fija Privada Cotizada mas de 1 año		121	1,34	227	2,44
ES0305039002 - Bonos/AUDAX ENERGIA/5,750/2019-07-29	EUR	103	1,13	0	0,00
Total Renta Fija Privada Cotizada menos de 1 año		103	1,13	0	0,00
TOTAL RENTA FIJA COTIZADA		224	2,47	227	2,44
TOTAL RENTA FIJA		224	2,47	227	2,44
ES0111193001 - Participaciones/ATTITUDE GESTION SGIIC SA	EUR	483	5,29	507	5,45
ES0111192003 - Participaciones/ATTITUDE GESTION SGIIC SA	EUR	1.803	19,74	1.811	19,46
ES0114673033 - Participaciones/BESTINVER GESTION SGIIC S.A.	EUR	323	3,53	334	3,59
ES0154765004 - Participaciones/INTERMONEY GESTION SGIIC	EUR	1.438	15,75	1.445	15,52
ES0116848005 - Participaciones/RENTA 4 GESTORA SGIIC	EUR	228	2,50	239	2,57
TOTAL IIC		4.275	46,81	4.336	46,59
- Deposito/BANKIA/0,050/2019 03 13	EUR	950	10,40	950	10,20
TOTAL DEPÓSITOS		950	10,40	950	10,20
TOTAL INVERSIONES FINANCIERAS INTERIOR		5.449	59,68	5.513	59,23
XS0599993622 - Bonos/INST. CTO OFICIAL (E/6,000/2021-03-08	EUR	229	2,51	232	2,50
XS1191314720 - Bonos/GRUPO LAR ESPA#A REAI/2,900/2022-02-	EUR	398	4,36	401	4,31
Total Renta Fija Privada Cotizada mas de 1 año		627	6,87	633	6,81
XS1189794271 - Bonos/LACCIONA S.A./3,600/2018-09-20	EUR	0	0,00	302	3,24
Total Renta Fija Privada Cotizada menos de 1 año		0	0,00	302	3,24
TOTAL RENTA FIJA COTIZADA		627	6,87	935	10,05
TOTAL RENTA FIJA		627	6,87	935	10,05
IE00B3KF4L44 - Participaciones/SHARPE ASSET MAMAGEMENT	EUR	707	7,75	704	7,56
DE000A1WZ1C1 - Participaciones/DIC ASSET AG	EUR	195	2,14	197	2,11
IE00BD87S100 - Participaciones/AMUNDI LUXEMBOURG	EUR	0	0,00	172	1,84
FR0010286005 - Participaciones/AMIRAL GESTION	EUR	328	3,59	353	3,79
TOTAL IIC		1.230	13,48	1.426	15,30
TOTAL INVERSIONES FINANCIERAS EXTERIOR		1.857	20,35	2.361	25,35
TOTAL INVERSIONES FINANCIERAS		7.306	80,03	7.874	84,58
Detalle de inversiones dudosas, morosas o en litigio (miles de EUR):					
DE000A13R5N7 - Bonos/GERMAN PELLETS/0,000/2050-11-27	EUR	0	0,00	0	0,00

Notas: El período se refiere al trimestre o semestre, según sea el caso.

3.2. Distribución de las inversiones financieras, al cierre del período: Porcentaje respecto al patrimonio total

Sector Económico

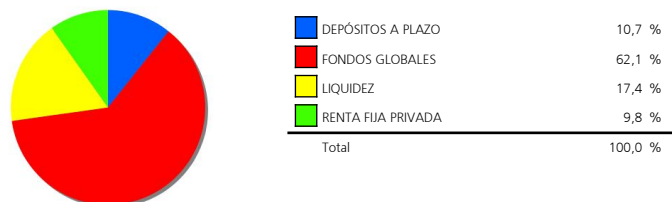

Divisas

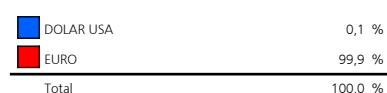

Tipo de Valor

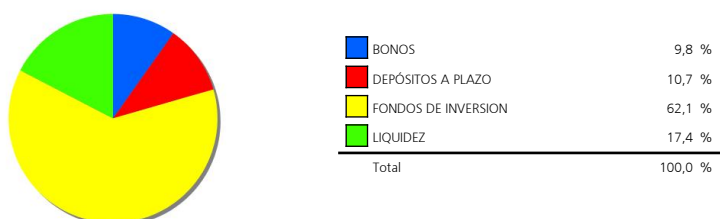

3.3. Operativa en derivados. Resumen de las posiciones abiertas al cierre del período (Importes en miles de EUR)

	Instrumento	Importe nominal comprometido	Objetivo de la inversión
SP 500 INDICE	Compra OpcionSP 500 INDICEI50I	2.311	Cobertura
Total subyacente renta variable		2.311	
TOTAL DERECHOS		2.311	
DJ EUROSTOXX 50	Compra FuturoDJ EUROSTOXX	473	Inversión
DOW JONES EUROPE STOXX TELCOM	Compra FuturoDOW JONES	109	Inversión
SP 500 INDICE	Emisión OpcionSP 500 INDICEI50I	2.054	Inversión
SP 500 INDICE	Venta FuturoSP 500 INDICEI50I	620	Cobertura
Total subyacente renta variable		3.256	
EURO- DOLAR	Compra FuturoEURO-	125	Cobertura
Total subyacente tipo de cambio		125	
TOTAL OBLIGACIONES		3.381	

4. Hechos relevantes

	SI	NO
a. Suspensión temporal de la negociación de acciones		X
b. Reanudación de la negociación de acciones		X
c. Reducción significativa de capital en circulación		X
d. Endeudamiento superior al 5% del patrimonio		X
e. Cambio en elementos esenciales del folleto informativo		X
f. Imposibilidad de poner más acciones en circulación		X
g. Otros hechos relevantes	X	

5. Anexo explicativo de hechos relevantes

g.) Con fecha 19 de junio 2018 la CNMV ha resuelto inscribir en el Registro Administrativo, la revocación del acuerdo de gestión con UBS GESTION, S.G.I.I.C., S.A.U. y el otorgamiento a ATTITUDE GESTION, SGIIC, S.A. Asimismo, el domicilio social se ha trasladado a la calle Orense nº68, planta 11 - 28020 Madrid.

6. Operaciones vinculadas y otras informaciones

	SI	NO
a. Accionistas significativos en el capital de la sociedad (porcentaje superior al 20%)	X	
b. Modificaciones de escasa relevancia en los Estatutos Sociales		X
c. Gestora y el depositario son del mismo grupo (según artículo 4 de la LMV)		X
d. Se han realizado operaciones de adquisición y venta de valores en los que el depositario ha actuado como vendedor o comprador, respectivamente		X
e. Se han adquirido valores o instrumentos financieros emitidos o avalados por alguna entidad del grupo de la gestora, sociedad de inversión o depositario, o alguno de éstos ha actuado como colocador, asegurador, director o asesor, o se han prestado valores a entidades vinculadas.		X
f. Se han adquirido valores o instrumentos financieros cuya contrapartida ha sido otra entidad del grupo de la gestora, sociedad de inversión, depositario u otra IIC gestionada por la misma gestora u otra gestora del grupo.		X
g. Se han percibido ingresos por entidades del grupo de la gestora que tienen como origen comisiones o gastos satisfechos por la IIC.		X
h. Otras informaciones u operaciones vinculadas		X

7. Anexo explicativo sobre operaciones vinculadas y otras informaciones

a.) Existen tres Accionistas significativos con un volumen de inversión de 2.068.520,22 euros que supone el 22,65% sobre el patrimonio de la IIC., con un volumen de inversión de 2.024.417,81 euros que supone el 22,17% sobre el patrimonio de la IIC. y, con un volumen de inversión de 2.024.417,81 euros que supone el 22,17% sobre el patrimonio.

8. Información y advertencias a instancia de la CNMV

No aplica.

9. Anexo explicativo del informe periódico

La tónica del trimestre ha sido tremendamente positiva para los mercados bursátiles americanos, los cuales han vuelto a marcar máximos históricos en la mayoría de sus índices de referencia. Dicha fortaleza contrasta con el comportamiento negativo del resto del mundo, donde las bolsas han sufrido descensos importantes, lideradas por los países emergentes.

La escalada en la guerra comercial con los nuevos aranceles a productos chinos, y la amenaza de sanciones a Turquía por parte de Estados Unidos y los claros mensajes de futuras subidas de tipos de la Reserva Federal de Jerome Powell han sido los causantes de las caídas generalizadas en los mercados financieros emergentes y la subida del dólar respecto a sus divisas. El enorme crecimiento de la deuda de países emergentes en los últimos años, unido a la subida de los tipos de interés y la depreciación de sus divisas respecto al dólar, dejan a dichos países en una situación complicada a la hora de devolver y/o refinar sus deudas en dólares. Este escenario nos ha traído valoraciones en ciertos activos financieros de mercados emergentes (tanto de renta fija como de renta

variable) muy atractivas desde el punto de vista histórico.

Los mercados bursátiles europeos no han sido inmunes a este escenario ya han sido arrastrados por los emergentes, liderando las caídas los sectores bancario y de autos.

Acompañando a las caídas de los mercados emergentes los bonos de Estados Unidos también han sufrido caídas importantes que en el caso de los bonos americanos a 30 años superan el 5%, descontando ya subidas de tipos hasta el 3%.

En Europa, el Banco Central continúa con su plan de acabar con las compras de activos este mes de diciembre, y vuelve a señalar las subidas en tipos de interés a partir del verano de 2019, lo que hace de la renta fija en euros un activo al que no hay que acercarse en los próximos años. Seguimos manteniendo una pequeña posición corta en bonos alemanes a 30 años.

Hemos aprovechado las caídas en Europa para incrementar ligeramente nuestra exposición a los sectores Autos, Telecom y Químicas, los cuales presentan unas valoraciones muy atractivas. Y estamos mirando muy de cerca los mercados de renta fija americana donde las expectativas de subidas de tipos empiezan a hacer atractivos los bonos en dólares. Buscamos el mejor momento para realizar esta inversión y la mejor manera de expresarla, para lo cual estamos barajando inversiones en bonos de gobierno americano, bonos hipotecarios y bonos corporativos

Al final del trimestre la cartera estaba invertida alrededor de un 20.15 % en renta fija, 9.76 % en depósitos y 10.40% en renta fija privada, 60.28% en fondos globales (45.75% fondos de retorno absoluto) y el resto en cuentas corrientes. La rentabilidad obtenida en el trimestre año ha sido de -1.88 %.

El patrimonio de la SICAV a cierre del periodo era 9.133 miles de euros, ligeramente inferior al patrimonio a cierre del 2017. El número de accionistas es de 137, uno menos respecto al periodo anterior. Los gastos soportados por la SICAV en este trimestre han sido de un 0,52 %.

A fecha del informe la IIC no tenía inversiones en productos estructurados.

A fecha del informe la IIC no tenía inversiones dudosas, morosas o en litigio.

La IIC mantiene una inversión del 1.14% del patrimonio en el activo ES0305039002 AUDAX ENERGIA 5.75% 29/07/2019 y un 4.57% en el valor XS1191314720 LAR ESPANA REAL ESTATE 2.90% 21/02/2022 que por sus características podrían presentar problemas de liquidez.

La política establecida por la gestora en relación con el ejercicio de los derechos políticos de los valores de las carteras es la siguiente, en las Juntas de Accionistas sin prima de asistencia, no ejercer el derecho a asistir a las Juntas y por tanto tampoco el derecho de voto, ya que no se dispone de un peso específico suficientemente significativo para influir en las votaciones. Y en las Juntas de Accionistas con prima de asistencia, se procede a delegar la representación y el derecho a voto a favor de las propuestas presentadas por el Consejo de Administración de cada Sociedad.